朝鮮日報
編輯兼發行人 方應謨
發行所 서울市太平路一街 朝鮮日報社

祖國危機打開策 統一政府樹立에있다

金九氏談

金九氏는 二十四日京橋莊에서 往訪한記者에게 李博士와의合作問題等에關하여 다음과같은問答을하였다(寫眞은金九氏)

問=仁川에서記者에게 李博士와合할때가 있으리라고말하였는데 그때는 어느때며 어떠한時期를意味하는가?

答=멀지않아서 國內國外의情勢가 더욱逼迫하여 우리民族은 統一의길로를 아니갈수없게될것이다 그때에야말로 李博士는勿論이오 全民族이 合하지아니하면아니될것이다

問=朝鮮의運命이 危險한곳에立脚했다고 말했는데 이危機를打開할方法이 무엇인가

答=美蘇의矛盾으로 因하여 우리의運命이 危機에 서있다는것은 다시 說明할 必要도 없지아니한가 그結果로發生되는것이 濟州道事件, 獨島事件, 電氣問題, 總督府高官來朝事件, 日本再武裝問題等이다 이危機를打開할方法은 單獨政府를樹立하려고하는 努力도하지말고 全民族의力量을結集하여서 美蘇兩軍을 卽時撤退시키고 南北統一의 自主民主的 統一獨立政府를 세우는것이다

太白俱를結成 嶺友會系議員들

嶺友會의細胞團體로 同會出身國會議員間의 相互敦睦과 國會內에서 派爭을避하여 嚴正中立에서 是是非非主義로 建國事業에 協贊할目的아래 準備中이던太白俱樂部는 二十三日午後五時 市內太陽館에서 結成되었는데 部員은 金尙德(民統)氏外 廿一名이라고한다

統一策熟議? 兩金氏同道離京

金九 金奎植兩氏는지난 廿一日三淸莊에서 要談한바 있었거니와 二十四日에는 京橋莊에서 暫時要談하고 同日上午十一時半頃 嚴恒燮氏를同伴하고 市外某寺刹로 向하였는데 約一日間滯在할豫定이라한다 傳하는바에依하면 來二十七日에開催될豫定인 統一獨立運動者協議會를 앞두고 今後의推進策等에關하여 熟議할것이라하는바 推移는 注目되는바다

右翼政黨宣傳部長 今日連席會議開催

各右翼陣營政黨團體宣傳部長連席會議를 今二十五日上午十時 國民會會議室에서 開催하리라는데 同會에關한바에依하면 討議案件은 當面國內情勢에關하여 어느勢力에對한 鬪爭策等을協議할것이라고한다

獨促,國會에要請

獨促國民會宣傳部에서는 二十四日「國會는可及的速히 憲法을 制定하여야할것이며 모든重要問題에는 國民의意思를 充分히反映하여야할것이다」라는見解를發表하였다

國際勞働 備大會

【쩨네바 廿四日AP合同】國際勞働機構 第卅一次大會는 目下當地에서 準備中인데「엘살바돌」은 今般同機構 第五十八加入國으로 加入되어있다 또 比律賓共和國은 今般大會開催時부터 參加하였고 緬甸은 今年大會即前에 同機構에加入하였다

日帝侵略防止에鬪爭 "對協"擴大籌備會發足

日本再武裝對策協議會擴大籌備會는 지난二十三日下午 韓獨·民獨·民衆等 二十六個政黨團體代表가 民獨黨會議室에參集하야 構成하고 다음과같은 趣旨를發表하였다

「日帝는完全히 掃蕩되여야하며 [illegible] 再侵略의機會를 노리고있는 現下外軍駐屯下에서 自決이 許容되지않으며 따라서 自主獨立을 達成할수없다 우리는 外軍을卽時撤退시키고 外部의 干涉없는 自主的統一政權을 樹立하여야만할것이나 外勢侵略에 對한 鬪爭을展開하지않으면안된다」

對朝鮮等占領費 美分配를考慮中

【워싱톤二十四日發AP合同】美國會에서 一九四八年會計年度의 朝鮮 日本 琉球及 歐洲에對한 救濟費及占領費로 承認한 額은 全額十三億弗인데 美陸軍省에서는 同金額配分方法을 研究中에있다 大體日本朝鮮琉球及 歐洲에對한同救濟費及占領費는 美陸軍省이要求한額보다 一億七千萬弗이削減되였음으로 美陸軍省은 各地區의配當額을 再研究中에있다 그런데 現在는 어느地區가 어떠한名目으로 얼마나配當될가는 言明할수없다한다

이라크內閣總辭職

【바그닷드廿四日發UP朝通】「모하멧트·엘사드르」氏를首班으로한「이라크」內閣은 그의使命을完了하였다하야 辭職하였다 「압둘·일라」攝政은 議會에서新內閣 成立時까지 「사드르」氏가留任하리라고말하였다 「사드르」氏는지난 一月에「이라크」國史上가장猛烈한暴動中에 責任을 진것이며 이暴動中「사레·야브르」前首相은 辭職國外로逃亡하였다 今番內閣辭職經緯는 不明이다

간디翁暗殺犯 …고세論告開始…

【뉴-데리廿三日發UP朝通】「나스람·비나야크·고-세」에對한「간디」翁暗殺事件裁判은 廿二日當地에서 開始되었다 「고-세」및其他人名의「힌두」國家主義極端派들은「간디」翁殺害共犯으로 起訴되였는데 그것은「간디」翁이 印度內의「모스렘」少數派를 寵愛하려는 그들의希望에反對하였기때문이라한다 그들은「힌두」의 大義를 擴張시키는 唯一한方法은 終始一貫하여 非暴力主義를 主張하는「간디」翁을除去하는것이라고 말하였다 「고-세」는 被檢된以來 추호도悔悟의 氣色이없으며 나는再次 二次같은行動을하겠다고하였다

東歐八個國外相會議

모外相以下各國防相도參席

波首都서開催

【와르샤와二十四日發UP朝通】蘇聯以下八個의東歐洲共產主義者 支配國家의外相과國防相은 東部獨逸에共產主義政府를 樹立할 計劃을 作成키爲하여 當地에서 蘇聯의招請에따라서 秘密會議를 開催하였다 蘇聯代表는「모로또프」外相이다 政府報道機關의 公式發表에依하면 이會議는獨逸에關한「런던」會議가決定한問題를討議中이며 會議는波蘭及蘇聯政府의 主導下에 開催되었다한다 그런데政府側近者는 西方諸國이獨逸을「마-샬」計劃에 包含시킨데對抗할 計劃樹立이 會議의目的이라고말하였다 現在이곳에는 國聯總會代表數에 匹敵할만한 一千名以上의 外交官이集合하고있으며「발칸」代表는 이會議가終戰後 歐洲에서의 最大最重要會議이라고 말하였다 當地消息通에서는 新共產主義獨逸의首府는「라이프찟히」일것이라고보고있으며 蘇聯占領地帶가 大部分農業地區이고 波蘭에 工業이發展되고있는 [illegible] 計劃中의獨逸國家는 波蘭과隣接한關係 [illegible] 되리라한다 「발칸」代表談에 依하면 蘇聯代表 三百名以上「루마니아」「불가리아」各國 約一百五十名式 其他 洪牙利「유고스라비아」「체코스로바키아」波蘭等 合하여 一千名以上의 各國外交官이 第一次會議에 出席하였다한다 外務省當局談에依하면 會議는 二十六日에 끝나리라한다 公式發表에는 來訪七個國代表中 外相들만을 列擧하고있으나 權威側消息에 依하면 國防相 條約局長 其他高官도 代表中에 包含되어있다한다 會議側近者談에 依하면 이會議는 去年秋「벨그라드」에서 設立된「코민포름」(共產黨情報局)과는 關聯이없다하며 또한 佛國共產黨巨頭「작쿠로」氏와 伊太利共產黨首「토리아티」氏가當地에 와있다는것은 虛說이라한다 消息通에依하면 獨逸內蘇聯地帶에 設置될 政府形態는二十四日討議될것이며 其他의東西方間對立問題도 討議되리라한다 如此한 問題는「마-샬」計劃과「다늅」江航行問題등을 包含하리라한다 (寫眞은 모外相)

西獨政府에對處 莫府放送이報道

【런던廿四日發AP合同】莫府放送은 廿三日부터「왈샤와」에서 開催된東歐外相會議에 關하여 다음과같이報道하였다

一、參加國及그代表=▲蘇聯=外相「모로또프」氏▲「알바니아」=首相兼外相「엔벨·호자」氏▲「불가리아」=副首相兼外相「코라로프」氏▲「체코스로바키아」=外相「부라디밀·크레멘티스」氏▲「유고스라비아」=外相「시미크」氏▲波蘭=外相「모제레프스키」氏▲「루마니아」=外相「안나·포-켈」女史▲洪牙利=外相「모우날」氏

二、目的=六月初旬에끝난「런던」六國會議가 決定한 西部獨逸政府樹立問題에關한討議

三、同會議는 波蘭外相이 召集하고 同外相은 最初會議議長에 選擧되였다

參加國

【왈샤와廿四日發AP合同】東歐諸國家會議에 出席하는 國家는 昨年波蘭에서 樹立된 共產黨國際情報局에 加入한「체코스로바키아」波蘭「불가리아」「유-고스라비아」洪牙利「루마니아」「알바니아」蘇聯等國家이다 그런데 共產黨國際情報局에 加入한 伊太利, 佛蘭西의 共產黨代表가 今番「왈샤와」會議에 參加한다는 情報는 아직 發表되지않았다

獨逸에新通貨戰

伯林市通用問題紛糾 蘇聯에對抗三國側도改革

【베를린廿四日發AP合同】獨逸蘇聯軍當局은 지난廿三日東獨通用의 貨幣改革을宣布한바있거니와 西歐聯合國側에서는 廿三日 蘇聯側宣布에挑戰하여 同新通貨는「베를린」市西歐諸國占領地區에서는 無效라고 宣言하였는데 이無效宣言은「베를린」市民에對한 布告로서 發表된것인바 이에서는 三西歐側占領地帶에서는 別個의通貨도流用할수없다는것이다 그리고 이宣言은 美國管理下의 放送局을通하여 放送되었다 美英佛「베를린」市政府와 執行國際「베를린」市長官은「베를린」全市에對한 蘇聯側命令을 承認하지않기로 決定하기 얼마前에 特別會議를 開催하고 蘇聯側命令을拒否할것을 決定한것이며 한편各占領軍司令官은 다만自己占領地帶에만의 通行禁止를 命令할수있다고規定하였다

【베를린二十四日發UP朝通】蘇聯이 獨逸內蘇聯地帶通貨改革에「베를린」全市를 包含시키는데 對抗하여 西方聯合國은「베를린」市內 그들管轄地區內에 그들自身의通貨改革을 命令하였다 西方聯合國當局은 蘇聯東司令官에게 書翰을 直接手交하고 以上通貨措置를通告하였다 이措置로 現在東西方間 神經戰의主目標가되고있는「베를린」市內에 二種의通貨가 通用하게되였다

新西歐同盟 美誘導工作

【런던二十四日發UP朝通】當地消息에依하면 共產主義擴張에 對抗하는 新西歐同盟에 美國을全的으로관聯시키기爲하여 六個國外交官및參謀會談이 計劃되고있다한다 佛國이 西歐將來에「한」六個國協定을 佛國이 全的으로支持할것이 要望되고있는데 英國外務省代辯人談에依하면 英佛白和및「룩크셈브르그」五個國과 美國間의會談을 考慮中에있다고하며 이어서 參謀專門家들間의 交涉을行하기를 希望하고있다

美·猶使節任命

【워싱톤廿四日發AP合同】美國「트루-만」大統領은「이스라엘」國과의 外交使節交換協定에 合意를보았다고 發表하였는데 美國政府는「뉴욕」州出身「제임스·그로버·맥도날드」氏를「이스라엘」政府에 美國特別使節로 任命하였고「이스라엘」國에서는「엘리아후·엡스타인」氏를 駐華府「이스라엘」首席使節로 任命하였다

解說 內閣責任制와 大統領責任制 (下)

兪鎭午氏

이것을學者들은 英國議會의 最高性又는主權性이라하며 또는議會의 萬能이라하며 또는「드·로름」과같이「英國議會는 男子를女子로變하고 女子를 男子로變하는것 以外에는 무엇이든지 할수있다」고譬句的으로表現하기도 하는것이다 그러므로英國에있어서는 政府의 首班은 議會의多數黨의 首領이 此에當하는것이며 그政府는 議會에對하야 責任을지며 萬一議會의 信任을 喪失하면 그職을 辭하지아니하면 아니되게되어있어서 政府는議會內의「一委員會」와같은 性格을띄이는것이다 이렇게보아오면 英國에 있어서는 議會의萬能下에 政府가 從屬하는것같으나 政府는 議會의 多數黨의 領袖로써 組織되는것이므로 實際에 있어서는 議會가 政府를 指導하는것이아니라 政府가 議會에 對한 指導權을 갖고있는것이라할수있고 一步를進하여 萬一政府와議會가衝突하는境遇에는 政府는 辭職만해야 하는것이아니라 議會를 解散하고 새로히 總選擧를行하야 議會의意思가 人民의意思와 一致하는가를 알아볼 權限을 갖고있음으로 英國政府는 議會에 從屬하는것이아니라 도리혀 議會보다 優越한地位를 갖고있는것이라할수있다 學者들은 이것을 英國에있어서의 執行部의優越이라 부르는것이다

이러한 英國式議會政府制度는 美國의權力分立制度에比하야 率直하고實際的이며 또美佛革命以後의 各國憲法의 歷史的變遷의 潮流에도 適應하는것이라 할것이다 美國學者들은 美國議會는「理論上으로나 實際上으로나 大統領의支配下에 있지아니하다」고 主張하지만 그것은 形式論理에 지나지아니한다 적어도「루-스벨트」大統領下의 美國政治에 있어서는 [illegible] 觀點에따라서는 美國大統領은 法律的으로 議會에對하야 責任을지지아니하는만치 如何한境遇에도 議會의支持없이는 行動할수없는 英國首相에比하야 도리혀獨裁的인政治를 行할수있는것이라고 말할수있다 現에 美國式權力分立은 法律的形式에 지나지아니한다 이意味에서 모든 法律技術的粉飾을 排하는 蘇聯의制度가 그形式에있어서 英國의制度와 共通되는點을 가지고 있는것은 決코偶然한일이아닌것이다 以上에서 나는美國式權力分立制度는 非實際的이며 非現代的이라는것을 指摘하였거니와 그것은 要컨대 美國憲法이 벌서百六十年前에 制定된것이며 따라서 그것은 그以後의 國家그自體의 變遷과 相當한距離를 生하였기때문이다 다시 말하면 美國憲法制定時代의 國家理念은 自由主義的法治國家이었음에 反하야 現代國家는 廣汎한 社會的經濟的機能을 갖지아니치못하도록 擴大하였기때문이다 그時代에는 人民의 社會的經濟的 活動은 아모조록 人民의 自由에 맡겨두고 國家는 오로지 秩序維持의 責任에만 任한다는것이 國家理念의中心이었으나 이러한 社會的經濟的自由主義가 人民의 自由와 權利를 保障하기는커녕 貧富의 懸隔을 招致하야 도리어 그것을 破壞함에이르렀음으로 現代諸國은 비록 資本主義 그自體를 廢棄하려하지아니하는 國家에 있어서도 廣汎한 社會政策을 樹立實行하지아니치 못하게되었으며 이리하야 國家는 廣汎複雜한 公共事業과 公共施設을 維持經營해나가는 責任을지게되고 따라서 現代國家에 있어서는 權力分立勢力均衡으로하야 消極的으로 人民의自由와 權利를 保障하기보다 積極的으로 人民의自由와 權利를 保護伸張해주는것을 最高使命으로삼고있는것이다 그結果는 必然的으로 政府의機能의增大 行政組織의 複雜化를 招來하는것이니 이렇게되고보면 언제까지나 立法權과 行政權의 美國式 分離를 維持해나가는이보다는 兩者를 密接히 聯繫시켜서 國家의機能을 敏速圓滑케하는同時에 政府의活動을 不斷히 議會의支配下에 두어 獨裁的方向으로 흐르지못하게하는것이 實際的이오 또 民主主義的이라 할것이다 (끝)

自由人의世界를維持 美國共和黨政綱을作成

【필라델피아廿三日發UP朝通】一百四名으로 構成된 共和黨決議案委員會는 過去二十年以來처음으로 大統領選擧에 勝利를獲得하기를期待하고 作成한 二千七百語에 百한 同黨政綱을 作成하였는데 이政綱은 二十二日同黨大會에 提出되어 批准을받은後 正式으로 宣布될것이다 共和黨政綱原則聲明書는 國際主義 對外政策과 減稅·公民權保障及 共產主義排除를 要求하고 現「트루만」政權의 對內外問題處理를 痛罵하는것이라하며 그內容要旨는 如左하다

▲國內政策

(一)「인프레숀」抑制의 節約鬪爭

(二)强力한軍隊保有

(三)「태프트=하-트레」勞働法持續 必要에따라 修正

▲對外政策

(一)平和愛好國에對한 援助繼續

(二)國際聯合內에서의 大國拒否權抑制

(三)國聯軍隊組織

(四)協力을 歡迎하나 宥和를排斥하는「友好的確固」政策堅持

(五)新猶太人國家(이스라엘)을 國聯의 原則과 精神에準據하여 完全히承認한다

(六)吾人의對外政策을 自由人의自由世界에서 自由美國을 維持하기를 目的으로한다

八面鋒

美國이 日本의 戰爭工業과 兵을 한 經濟力을 再興시키고 있다는 非難은 不合理的이며 非難의 提言이라고 맥아더司令部 正式否認 ▲허나면야 작히나 좋으랴마는 이 日本이라는 나라가 復興의 날을 노리고있고 또 그러한 野心이 어떤一國의 將來戰에 有用한다는것만은 否認못할事實 ▲그뿐아니다 그는 아직도 豺狼의根性을 淸算하지못한 侵略的 軍國主義國家인것도 否認못할事實 ▲그뿐아니라 數百年來 남의 피를 마셔야만 살아가던 이나라가 敗亡三年에 民主主義國家로 再生한다는 것도 是認못할事實 ▲여기에 東洋諸民族의 自衛上의 疑惧와 世界平和에對한 不安이있다 ▲完全히 그발톱을 깍고 그毒한 이빨을 뽑으라 그러고서 이나라를 道德的으로 復興시키라 ▲이래야만 東洋의 平和가있고 乃至世界平和가 있을것도 否認못할事實이다 ▲맥아더司令部의 聲明을 우리는 믿으려하면서 믿으려하면서도……

人事消息

▼吳鳳根氏(올림픽後援會財務委員) 釜山서 [illegible] 入京次來社

韓龍杓內科醫院
서울市樂園洞161
醫學博士 韓龍杓

口中香丹

산솔개(生藥) 奉求함
一、期間 七月五日까지
一、連絡場所 朝鮮日報社業務部 又는 [illegible]

徽章·마크
原型美術工業社
서울市中區乙支路4街33 電話②8668

百中華
음!·피풍·가렴증에
三新製藥社

純喫茶 美業
서마을
忠武路一街(旧三中井옆)
電話本局②298番

廉價生産
生産過程을 研究하야
싼값으로
提供함이
生産業者의使命!!
高級洋酒
高麗부란듸
◎生産價格(葡萄瓶入)三七〇円
他社同等品四〇〇円乃至五〇〇円
特品 淸酒
百合
◎生産價格(五合入瓶付)二五五円
他社同等品 三〇〇円內外

國産最高品
鶴印 肉朱

◎種類…事務用·證券用·書畫用
◎販賣…今國有文房店

朝鮮멘소레담
朝鮮멘소레담本舖

死線彷徨의民生 寄附强要로加重

딘軍政長官·徹底團束을言明

일부욕수한 모리배와절개공파는 소수의탐관오리를제외하고는 죽느냐사느냐 내여일는좌야도 가족의생활보장은커녕 혼자몸도살어나가기 힘들어허덕이는 시민들에게 현부담이이리 많을까? 세금은 세금대로 올라가고 학교에 자제를 보낸 부형은 교육비 대기에 못살지경인데 나가 도무슨회비다 기부금이다등 목된해방후 우후죽순격으로 부르난 각단체에서는 강제기부징수가 일수라 하도많은단체에 별돈도없으면서도 죽시한단체에다도 요구에응치않어 미움을사면 무슨 화나미치지않는가하는 어리석은생각에 양같이온순한 시민들은 먹을것을먹지도못하고 이에응하며 소위진간이나갓었다는 마거의중산계급에게한당생활비보다도기부금이더많어 위협에놀리고 빈곤에 시달리는 민생을위하야 하로바비 근본적해결책이 강구되기를 바람은 더말할바도아니지만 해결이그리 쉬운일도 아닌진댄 위협과 기부만이라도 없으면 숨 기나펴고살것으로 이에대한 당국에철저한대책이 요망되고있는데 서울어느동내에서는 식량배급소신축비까지 징수하는처사까지 있으며 이러한기부행위에대하야 廿四일「딘」군정장관은 철저방지에노력하겠다고 다음과같이말하였다

어느동리에서는 식량배급소 건축비까지 기부금 밧는다는 말도들었는데 대단히 섭섭한말이다 요지음 각종기부가많어서 내가 취급하고있는일은 절반이상이 이런강제기부에대한 문제인데 대체로소위 자발적기부라는것의내막을 보면 갑(甲)이라는사람에게 모단체에서가서 下백원쯤기부를하라고할때 자기힘으로는 그리많이낼수업다한즉 당신은 우리단체에협력을안는것이라고하야 갑은 다시생각하고내는것이무난할것이라는결과 소위 자발적으로 했다는 기부내이다 이런것이나 철저히 단속할방침이며 도대체 요지음 각종의원호회니 후원회니 하는것이 이러한 모로보아 자미업는것이라 생각한다

瀆職事件 歸趨가注目

送廳은되었으나 首都廳에

수도청내독직사건에관하여 二집지 일장(張)수도청장·최사찰교장등의독직에관한사건은 수도청으로관되여 취조가끝나는대로 상세에발표하겠다고말하였는데 기보된바 이미송청되였다는사실과 어울러본다면 서울지방검찰청에는 廿三일 강태섭씨와 본사건에관한 의견서만이 수사국으로부터 넘어왔고사건서류는 뒤미처넘어갈것으로 청에서는 보고있다 이로서송청은 틀림없어졌고 검찰청에서는 강태섭과 도견서에 하여 미취조로시직하였거니와 한편수도청에서도수사국에서 일단끝내인 취조를 다시 그서류에 의해서 취조를하고있는 셈으로 장차 수사국과 수도청에서 각기 취조하고 의견한바 미천심아 검찰총장신이 보는바에따라서 본사건의귀추는 가정될것으로 무엇보나도 검찰청의공정한 판단이기대되고있다

極貧者同情金을橫領

搜査焦点은七管區廳에

부패경관숙청을위한 수사국의활동은 이번에는부산에까지비화된 모양으로 二十四일부산발합동통신이전하는바에의하면 부산서 활동중이던 이(李)수사국부국장은 지난 廿三일까지에전관계자의문초를끝마치고 廿四일정오 김해(金海)비행장 「떠나는비행기편」으로 청장의 귀에오는 제七관구경찰청장과 함께 서울로향하였는데 출발에앞서 왕방한 기자단에게 다음과같이 말하였는데 한나 아직취조중인 사건에대하야 깊이 언급하고싶지않으나 다수의관계자가 취조한결과 제七관구경찰청공보관 맹헌(孟憲)은 그지위를 이용하야 작년말에 실시하였든「극빈자동정주간」중에 관내각경찰서장에게위촉하야 모집한동정기금중 七十만원을 횡령착복한사건을 비롯하야 그보관숙 공무등 도합약 백만원 착복혐의가있는것인데 이에는 다른현직경관 三명도관계되고있나 그러고 전기 현은 廿四일상오 八시부산발해방자호로 형사들과함께서울로향하였다

初代大統領은?

興論協會서 街頭調査

조선여론협회(興論協會)에서는 二十三일 서울시내 五개소에서 「초대대통령은 누구를원하오」하는 설문으로 통행인一천八백명에게 여론조사한바 다음과같은 결과를 얻었다 한다

△李承晩 一,〇二四票 △金九 五六八票 △徐載弼 一一八票 △金奎植 八九票 △朴憲永 六二票 △金日成 三三票 △許憲 三〇票 △李青天 二六票 △曹奉岩 一八票 △申翼熙 一二票 △以外二十三名 四五票 △無効 四七五票

京畿道移秧 約八割進捗

경기도내의모내기는 순조로진행되고있어 지난 二十二일까지에 전년적의 약八할인 十八만여정보가 이앙되였으며 포천 가평 개성 양주등부군은 이미 끝내였다 그런데 옹진 연백에는비가적어서 다소늦는것이나 이달안으로는도내의모내기는 전부끝날것이라한다

加平登記所落成

【加平】 그동안신축중이든 가평등기소(登記所)는 十七일에 낙성되였는데앞으로 간이법원(簡易法院)으로 승격시키고저 군민들이 노력중이라고한다

寒心한土地改良事業

解放前에比해三十分之一

식량증산의 일책인 토지개량사업은 노자난으로 해방전에 비하야 이렇다할 성과도없다 즉 기도내의 토지개량상황을 보면 四五년도 一년간에는 총공비 一백五十二만二천여원으로 경지정리(耕地整理) 전지개간(田地開墾)등 三十五개소를 실시하야 작부면적 약三만四천四백四三정보를 개량하였었는데 그후 二년간에는 공사비 九천四백八十八만여원으로 단十二개소를 개량하야 겨우一천五十八만정보를 개량하였을뿐으로 해방후二년간이 실시한성과는 해방전一년간에 비하야 十분지一에불과한데 이는자재엽수난과 국고금보조액과 인력의부족에원인된것이라한다

二萬五千餘米의 高層觀測에 成功

仁川觀象臺에서

우리조선에서 해방후처음으로 二만五천四백십六메ー다의 고층(高層)관측에 성공하였다 즉인천(仁川)에있는국립중앙관상대에서는 지난二十一일담당기술자의 특별한노력으로 고층관측기를 二십五●四一六키로의 성층권(成層圈)까지 상승시켜 대류권고(對流圈高) 一만 천 백메ー타 기압 一九미리 기온 ㄱ●五六四도(華氏)를 관측하였는데 이번 고층관측은 지난번 미군측에서 관측한 一만 천 백메ー다 고도를 훨신 돌파한것이라고한다

首都廳記者團對第一管區記者團野球戰

首都廳記者團對 仁川第一管區警察廳記者團 野球試合은六月二十六日午後四時부터 仁川中學野球場에서

中等蹴球戰績

朝鮮蹴球協會主催 第二回全國中等蹴球選手權大會는 지난二十一日부터 連日白熱戰을 展開中인데 第二日까지의 戰績은 다음과 같다

第一日

▲培材中學(棄)馬山中 ▲淸州中學 一—○大邱農林 ▲京畿中學(棄)大田工業 ▲木浦中學二—一慶南商業

第二日

▲江陵商業二—一釜山商業 ▲徽新中學六—一慶州商業 ▲開城商業二—一順天農業 ▲中東中學一—○天安中學(以上全部一回戰)

柔道昇段試合

槿友靑年會에서는 오는 廿六日下午一時부터 柔道昇段審級試合을 同靑年會道場에서 擧行하리라한다

保育院兒童蹴球

全國社會事業協會主催인 서울市內 二十一個所 保育院兒童의 聯合蹴球大會는 오는二十八 九兩日 午前十時부터 서울運動場에서開催된다

學園謀利一掃

文化界中心으로 文政會結成

현하의교육계는 일부악심자들의 비행으로 부패상을 보이고있서 순진한학도들이 진학하려고하여도 모리배들이 금력권력과 야합하야 학문의기회균등 문호개방은 단지 허울좋은 간판으로 되고 말었다 이런혼란된 교육계의 사이비 교육자를제거하고 교육계를 명랑화하고저 양근환(梁槿煥) 설의식(薛義植) 황석우(黃錫禹)三씨를비롯하야 언론계 실업계 각문화단체 권위자수십명이 주심이되여 문정회(文政會)를 곧결성하리라고한다

全北道에 水害

救物資急送

전라북도일대에는 지난 六월九일부터 五일동안에 三九미ー1 강우량이있었는데 이비로말미암아 동지방일대는 상당한수해가있었다고하는데 六월十七일현재로 가옥유실 二십九호 전부허무러진집이 一백싸십一호 절반 허무러진집이 三백六십七호 침수一천 백六십九호 전답피해 면적六천九백九십一정보 사상자六십명이라고 하는데 중앙청 보건후생부에서는 현재 비행기로 담요二백장과 철도편으로 의류등 화차 보내였다고한다

灌漑排水用의電力에

時間制撤廢를水組聯서要請

남조선각지의 이앙구지금한창인데 각수리조합양수기(揚水機)에 필요한 전력은 의연부족한형편에 있어 이지음 조선수리조합연합회에서 상공부에 다음과같은 요청서를제출 이주목되는바이다

△수리조합중 양수기로 관개하는 구역은 三만五천八백정보 이에서 산출되는 미곡은 一년에 백二십만석에 달하고잇는데 이구역의 양수기에 필요한 동력 一만 천마력과 배수에 필요한 一천마력의전력이 충분치못하나는것이다 그러함으로오는 七월十일까지의 이앙기용배전에는 시간제폐철하고장차담처울 후수기의배수용동력을 다른곳보담최우선적으로 배전케이달라고요청한것인데 상공부의 금후대책여하가주목된다

團體動靜

▼兒童文藝社出版合同記念會를 二十六日午後五時 明洞二街 서울經濟俱樂部에서 催 …一百

新刊紹介

◇現代文學論 金東錫編 內容=文學과藝術의根本問題 金…培 國學과生物學 石宙明等外八編 서울市中區仁峴洞一街三七 文藝堂發行 定價三百五十圓

오늘라디오

[밤] ▽六, ○○ 동요극 「…숙의효성」△六, 一五 講演「發明과指導」△六, 二○ 市民의時間 △七, 三○ 質問應答 △八, ○○ 笑話와漫談 △八, 三○ 時事解說 △八, 四五 …曲

딘長官談問

發電船電力代金莫大

썩은쌀配給은調査해보겠다

二十四일「딘」군정장관은 기자단과의 정례회견석상에서 다음과같은 문답을하였다

問 「一지」중장이동경(東京)으로간것은 무었때문인가

答 글새무슨복수한 일것이있나면 나에게알이고갈것인데 그러치도않이하니 정상적인방문이 불파할것이다

問 금산(金山)을개발하고 금은밀매를 방지할 무슨대책은 없는가

答 그런성질의 규칙이나법은 이있는것이다 현재 금값은 한『구람』에 一천二백원씩인데 조선은행에서는 四백원씩한다고 광산관계자측에서는 一천二백원으로 인상요구가 있어 청 듯고싶은생각이 없는것은아니나 그리하면 결국조선의화폐가치를 폭락시키는 결과밧게안남을것이다

問 지난번인천(仁川)에 썩은쌀이드러왔다는것은 다아는사실이요 그뿐아니라 배급미중에는썩은쌀이 만타는데

答 지나간마실은 할수없는일이지만 앞으로는주의해야하겠다 그리고 배급미에대하여서는 내자신 배급소라도도라보고 조사해보겠다

問 최근인천이나 부산에있는 발전선에 대하야 수억원에달하는 막대한 료금을 상공부로청구하였다는데 총액이얼마나되며 발전량은 얼마나되는가?

答 발전선자체에 대한 대금이아니고 발전량에따라서 그대금을 밧는것인데 물론비싼것은 사실임으로 값싼수력전기를 발전하도록해야하겠다 그러나 그대금은 미국으로 가지않으며 발전량은 인천것이 『四천『키로왓트』인데 현재 약一천 백 키로왓트』만 발전하고 있으며 부산것은최고 一만一천백『키로왓트』를 발전할수있다

엄청난石油代

解放後의외상56億圓

해방된날부터남조선에는 한방울생산도없는 석유가 굴러드러와 아직 자동차가 부자유없이 굴러다니고 농산어촌은 물론이요 요즘은도시에서도 등잔불로 공장발동기운전은 하드래도 석유는 곰작도못하다싶이 석유는 아귀에사로잡히고있거니와 해방후 四六년一월부터 금년四월까지 군잇해공안 군정청석유대행사를통해서남조선에 배급된 석유수량을 보면 휘발유 중유 등유 기계유등 도합약二백만석에달하여 실로 五십六억천二백여만원이란 외국빚을 잔뜩질머지고 있는셈이다

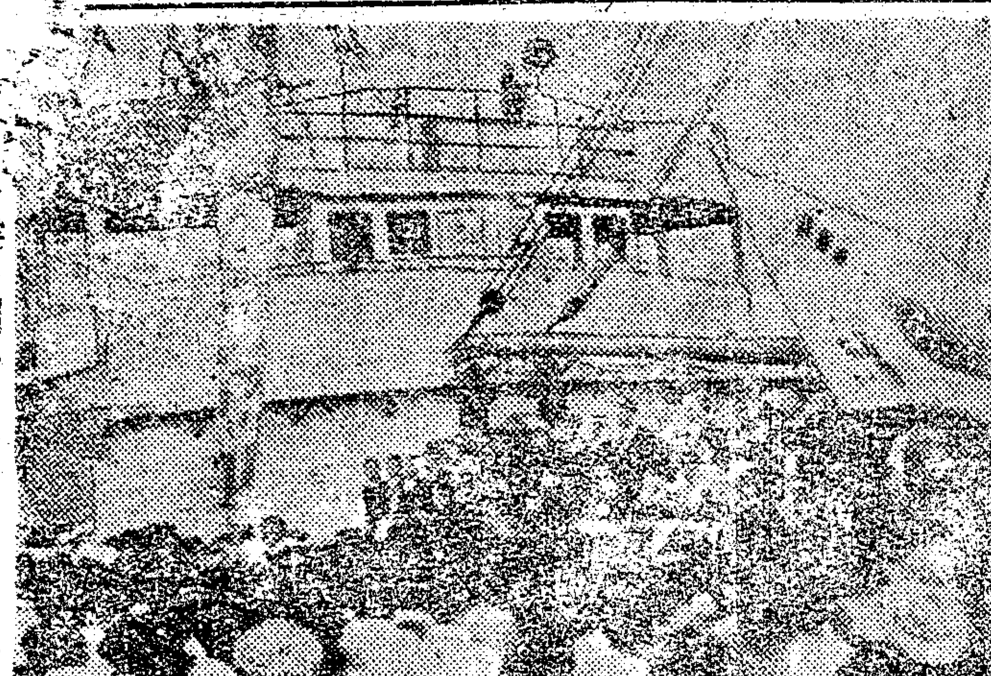

選手團 (本社特派員 … 撮影)

祝福의 테ー프도 玲瓏

勇士실은 배는 바다로

【釜山에서本社特派員 …洙】 우리올림픽파견단 일행六七명은 廿一일오후六시 「이리」호로 부산에도착하여 동래(東萊)온천 지정숙소에서 조선에서의마즈막 하로밤을 쉬인 이튿날인 廿二일에는 …남양체육회공동주최로 부산공설운동장에서 개최한 환송대회에 참석하였다 함은 기보한바와 갓거니와 이날하오九시 부산항제一부두를 떠나는「써티오브 …」호로 수만군중의환호를받으며 이번원정이있어 조국조선에서의 제일보를 힘차게 내디디였다 이날 하오八시 느즌여름해도 서산을 넘을락할때 제一부두에는 우리의 용사파견단 일행을 환송하려는 부산시민들이 입추의여지없이 몰여들어자못 장관 안개운가운데 수속(手續)…을 마친일행은 전송객들의 열영한박수갈채를받으며 각각배에올러갔다 이때 누구의 노래가 들리며 국가와 승리의노래가들려온다 그리고五색「테ー푸」를 내던지여 삽시간에배는「테ー푸」의 산으로화하였다 이윽고정각九시일행의전도를 축복하는 열광적인 환호속에「뛰ー」하는기적과함께 선체는점점 푸른바다물을 헤치고움지기시작 자 우렁찬만세소리는 천지를진동한다 그리하여 우리오륜용사는 필승불패의 의기도높이「런던」『엠파이어스타디움』을향하야 역사적인장도에 오르게되였다

우리選手團 東京市街를行進

在日同胞들이歡迎準備

【東京二十三日發UP朝通】 런돈올림픽출장 조선대표단을 마지하는 六○만재일동포들은 환영준비에 분망하고있다 六○만재일동포는 조선대표일행이 일본을 통과하는기회를따라서 동경에서재일조선체육회 조선정보사를선두로 시내를행진한후 각단체대표자 약二백명의 초대좌담회가 있을것이며 선수一행에게는 또한기념품을 증정도있을것이다

眼鏡界의權威 愛眼堂 서울忠武路一街

最高級洋酒 부나스부란디 本社廣告部直通 電本(2)三三八四番

出現 잔개 夏節補身劑 珍味屋 世宗路四七一(遞信部後門側)

舞鶴燒酎 佳味醇良 実益無比 電話⑤2266

皮膚·泌尿·性病科 吳元錫醫院 서울市 …洞네거리 電話光(3)二一三一番 (診察時間 自午前九時 至午後六時)

◇中等敎材案內◇
英作文 (級更試使用 體裁優美) 延禧大學敎授 金善祺先生編 初級一年用 初級二年用 初級三年用 四六判 二〇〇頁 二一〇頁 二二〇頁 定價 一〇〇圓
英文法 (體裁優美) 文學士 …先生編 初級用 四六判 二一〇頁 定價 一〇〇圓
英語讀本 (級更試使用 體裁優美) 同心社編 初級一年用 四六判 定價 一五〇圓
中等東洋史 文敎部編修官 …先生 文學士 …編 四六判 중등사회생활과

쉑스피어抄話集 (再版)
(檢定出願中) 初級一年用 主로初級中學一·二年에使用할目的으로編纂한것이나 … 體裁·內容을補充하고 裝幀을革新하야 … 四六判 一四〇頁 定價 一二五圓 金綱 國…先生 譯
서울市中區乙支路二街一九九 株式會社 同心社 電話(2)三六六〇番 振替 京城 六八九八番

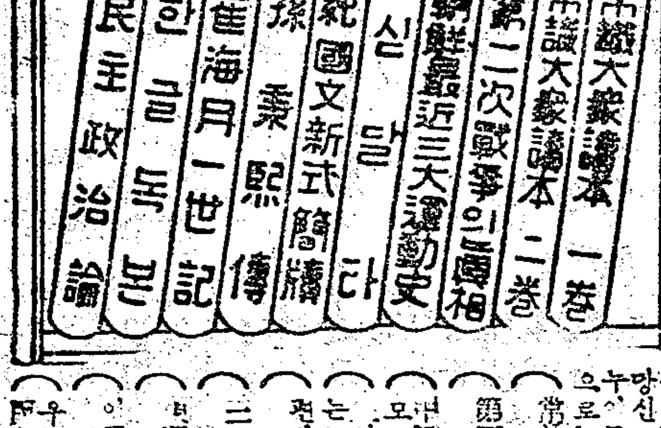

◇ (學에는 鄕가는 …) 당신도 보고 아젓씨 누구 본생 게 …的선사품으로 …部 합
(常識 업는사람은 남에게 上에 산다)
(第二次戰爭의 因이 一目瞭然)
(甲午甲辰 三·一 … 모르면 朝鮮사람아니다)
(는 世界的 헬마이 혓세 … 一帶할수있)
(편지 쓸줄을 모르면 친구가 업다)
(三一運動에 主謀 孫 … 蒋)
(東學革命에 最高指導者)
(이책한권이면 우리국문은 無不通知)
(우리는지금부터 民主政治를 알어야한다)
特賣 分之一 以上 … 以上 良書 … 但 十冊 以上 … 五百 … 先 金付 注文者 … 名限提供
文化村出版社 서울 …路 … 振替京城 一二七〇〇一